

Riecinfos

MAGAZINE D'INFORMATION MUNICIPALE DE RIEC-SUR-BÉLON • OCTOBRE 2023
LIZHER-KELAOUÏN KUMUN RIEG • HERE 2023



DOSSIER

ACCOMPAGNER LES CITOYENS DE DEMAIN

-> Page 2

REPAS DES RETROUVAILLES

Le repas des retrouvailles aura lieu cette année le 10 décembre prochain, à 12h à la Numéro 3. L'occasion pour les Riecois.e.s âgé.e.s de plus de 75 ans de se retrouver afin de partager un moment connu pour être des plus convivial !

Pour celles et ceux âgés de 80 ans et plus ne pouvant s'y rendre, la Mairie et le CCAS offrent un panier gourmand qui sera livré par les élus et

enfants du CME courant du mois de décembre.

Les inscriptions doivent se faire en Mairie, et pour l'un comme pour l'autre, et sont indispensables. Elles sont possibles tout au long du mois d'octobre.

Infos : [02 98 06 91 04](tel:0298069104).





CÉCILE HENNÉ

DOSSIER

ACCOMPAGNER LES CITOYENS DE DEMAIN : LA COOPÉRATION ENTRE LES ÉCOLES ET LA COMMUNE

Il y a plusieurs mois, nous avons décidé, pour cette édition d'automne, de mettre en lumière les écoles de la commune. Nous voulions sensibiliser chaque citoyen sur les coopérations nécessaires pour leur bon fonctionnement et les informer des projets menés au sein de ces établissements.

Ce choix prend aujourd'hui une toute autre valeur avec l'assassinat de Dominique Bernard, enseignant à Arras. Si l'école est un lieu d'apprentissage des savoirs, elle est aussi, avec la famille, un espace de sociabilisation. Elle est un maillon important pour le « vivre ensemble », pour découvrir, s'informer, débattre dans le respect des valeurs républicaines.

Aussi, nous souhaitons ici saluer l'engagement de tous ceux qui contribuent à ce que ces principes perdurent. Un grand merci à toute la communauté éducative qui participe à faire grandir nos petits Riécois !

L'action de la commune envers les écoles repose tout d'abord sur des missions régaliennes en lien avec la construction et l'entretien des bâtiments scolaires. Elle vise également à permettre la mise en œuvre des projets pédagogiques portées par les équipes enseignantes.

La place de la collectivité dans la communauté éducative, marquée par les évolutions législatives, est maintenant pleinement reconnue. Les activités périscolaires, qui incluent l'accueil des enfants sur les temps du matin, du soir et de la restauration collective, constituent en effet un prolongement de l'apprentissage par les enseignants.

La mission de la commune est alors de contribuer à créer un écosystème favorable au développement des enfants, sur les différents temps de la journée. C'est dans le but de répondre à cette ambition éducative que Cécile Henné, adjointe, travaille avec ses collègues élus des conseils d'écoles : Vincent Pennober, Caroline Ciapa et Cécilia Nerzic.

Et parce que notre stratégie repose sur une approche globale, transversale et ouverte, nos coopérations ont

vocation à être nombreuses : parents, enseignants, agents et élus municipaux, associations sportives et culturelles, ...

Ainsi, en 2023, nous accompagnons 308 enfants au sein des écoles de Riec-sur-Belon !

⇒ **Ecole Maternelle Bosser : 63 élèves**

⇒ **Ecole Élémentaire Bosser : 112 élèves**

⇒ **Ecole Coat-Pin : 62 élèves**

- Maternelle : 28
- Élémentaire : 34

⇒ **Ecole du Sacré Cœur : 71 élèves**

- Maternelle : 27
- Élémentaire : 44

3 AXES FORTS GUIDENT NOS ACTIONS AUTOUR DES ENFANTS, DE LEURS PARENTS ET DE LEURS ENVIRONNEMENTS :

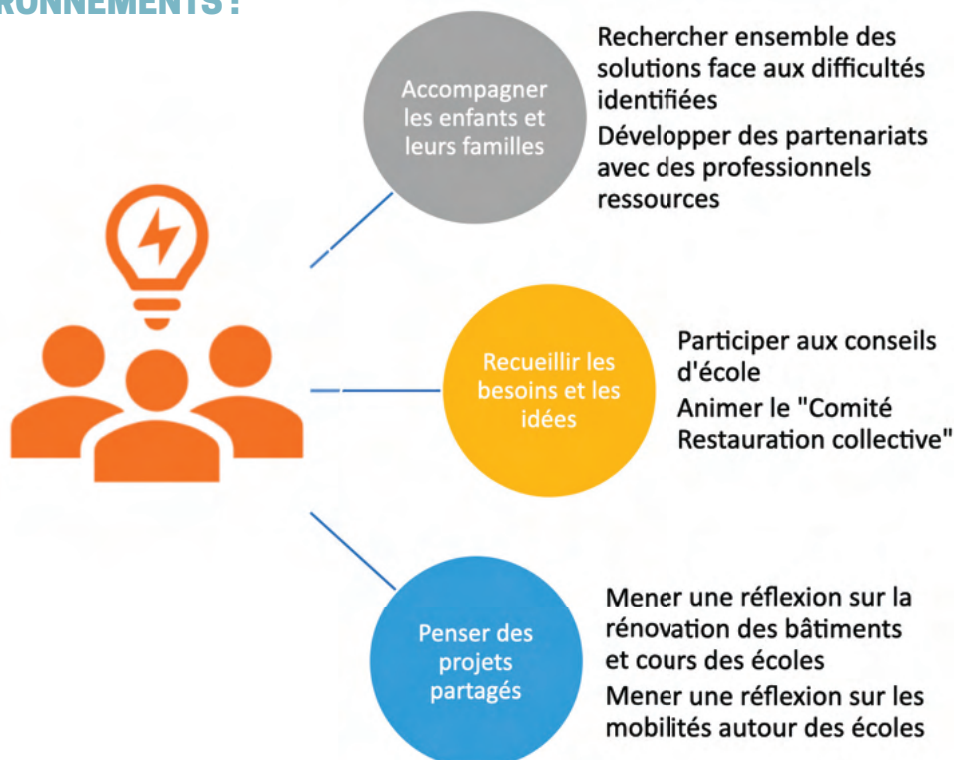

DU NOUVEAU DU CÔTÉ DU CONSEIL MUNICIPAL DES ENFANTS



Le CME est une instance représentative des enfants de Riec-sur-Bélon, mis en place en 2017. Il est un outil en faveur de la citoyenneté et de la participation des enfants à la vie de leur commune. La réussite de ce dispositif est le résultat d'un partenariat fort entre les services de la commune et les établissements scolaires.

En articulation avec les élus adultes, cet espace vise à donner la parole aux enfants pour avis consultatif ou pour permettre le développement de projets citoyens. Cette année encore, 2 thématiques vont permettre aux enfants de se retrouver pour travailler sur la mise en place de projets autour de l'animation et l'environnement. Toute l'année, une sensibilisation à la citoyenneté sera proposée aux écoliers, en leur permettant de participer aux moments de commémoration sur la commune, et par le biais d'ateliers adaptés.

Nouveauté cette année, un « collège des sages » sera mis en place afin de permettre aux jeunes entrant en 6^{ème} de poursuivre le travail enclenché les 2 années de leur mandat (CM1, CM2).

Les élections auront lieu le 10 novembre sur l'ensemble des écoles (publiques et privée) de la commune.

Informations : gaille.brunou@riecsurbelon.bzh

UNE CLASSE NOUVELLE ACCUEILLIE À L'ÉCOLE ÉLÉMENTAIRE BOSSER

Depuis l'année dernière, une classe externalisée du Dispositif d'Accompagnement médicoéducatif F. Huon de Quimperlé est accueillie, deux après-midis par semaine, au sein de l'école élémentaire Françoise Bosser. La petite dizaine d'enfants est accompagnée par une enseignante spécialisée et un éducateur. Ce projet, fruit d'une coopération entre l'établissement, la commune et l'école, vise à renforcer l'inclusion des

enfants en situation de handicap dans le milieu ordinaire et à modifier les regards portés sur le handicap.

Les rencontres et temps de travail partagé entre les classes se mettent en place progressivement, avec un grand intérêt exprimé par l'ensemble des enfants et enseignants. De quoi renforcer les compétences de chacun pour améliorer le « vivre ensemble » !

CRÉER DES ENVIRONNEMENTS FAVORABLES AUX APPRENTISSAGES

En prenant en compte la pluralité et la diversité de chaque élève, les écoles travaillent autour de projets favorisant les apprentissages. En voici quelques-uns que les équipes éducatives ont souhaité mettre en lumière, de quoi rêver d'être encore petits !

ECOLE MATERNELLE BOSSER : NATURE ET ENVIRONNEMENT



Cette année à l'école maternelle Françoise Bosser, les élèves vont poursuivre leur travail autour de la nature et de l'environnement. Tout en poursuivant l'école du dehors, l'accent sera mis particulièrement sur la découverte des animaux de la ferme et les mobilités douces. Au programme, visites de l'asinerie d'Arzano, apprendre à maîtriser et à se déplacer à vélo, randonnées.

ECOLE ÉLÉMENTAIRE BOSSER : SOUS LE SIGNE DES JEUX OLYMPIQUES

Cette année scolaire, l'école élémentaire travaillera sur un projet commun autour de Paris, en lien avec les jeux olympiques et paralympiques de 2024.

Ce thème sera étudié à travers les différentes disciplines (Arts, EPS, lectures d'albums....) et notamment pour les plus grands avec l'intervention d'une musicienne Dumiste.



LA SCIENCE DANS TOUS SES ÉTATS À COAT-PIN

Grâce au projet d'Aire Marine Éducative, les élèves découvrent la biodiversité du territoire maritime et s'ouvrent à la culture scientifique. Ils ont reçu la visite de la caravane « Under the pole ». De quoi créer des vocations de chercheurs, de scientifiques ou bien encore de plongeurs.

SACRÉ CŒUR

L'école du Sacré-Cœur accueille 70 élèves dans ses classes entièrement rénovées.

Cette année, les élèves sont invités à partir à la découverte des différents continents en lien avec les Jeux olympiques et paralympiques 2024. L'écocitoyenneté, l'ouverture aux autres et la coopération continueront également de jalonner les projets menés en classe ou à l'extérieur.



POURSUITE DES PORTRAITS DES AGRICULTEURS RIÉCOIS.E.S

LE JARDIN BIO DU BÉLON

2023 signe le début d'une nouvelle aventure dans notre petite ferme située à Ker david près de la chapelle Saint Gilles. En effet le Jardin Bio du Bélon alors en entreprise individuelle fait peau neuve et devient la Ferme Bio du Bélon. L'arrivée de Guénolé, un ami de toujours passe la structure en GAEC.

Grâce à cette nouvelle énergie, la gamme de produits que nous proposons le mardi après midi à Trégunc et le samedi matin à Riec, s'étoffe. Dans notre petite carriole orange qui abrite déjà nos légumes de saison et les quelques oeufs du poulailler, vous trouverez bientôt des yaourts et du fromage de chèvres (lactique, tomme et pâte molle). De plus des colis de viande de porcs et de chevreux seront proposés.

Ces changements entrent dans un objectif de cohérence paysanne. Le circuit court créé de la proximité avec les consommateurs et réduit les transports. Le lactosérum fait le bonheur des cochons et les légumes non commercialisables nourrissent



poules et porcs, évitant ainsi le gaspillage. L'autonomie alimentaire du bétail (50 poules, 50 chèvres à terme et 3-4 porcs) est assurée par nos productions de méteil et de foin. Le fumier généré par l'élevage est épandu avant les cultures de légumes. Et le tout forcément en agriculture biologique.

Contact : lafermebiodubelon@gmail.com

ENVIRONNEMENT

LE TRI, C'EST SANS SAC ET EN VRAC DANS LE BAC !



Quimperlé Communauté a choisi d'optimiser la qualité de la collecte des papiers et des emballages recyclables en abandonnant le sac jetable, pour le tri en vrac directement dans le bac.

Aujourd'hui, il est donc demandé aux habitants de déposer, en vrac sans sac, les papiers et les emballages légers recyclables, dans les conteneurs de tri à couvercle jaune proches de leur domicile.

Pour vous accompagner dans ce changement de pratique, des ambassadeurs du tri ont eu l'occasion de passer sur la commune pour vous proposer les nouveaux sacs à utiliser, et vous informer sur tous les bons gestes.

Par ailleurs, des sacs sont encore à votre disposition à l'accueil de la Mairie dans la limite des stocks restants.

Pour plus d'informations :

<https://www.quimperle-communaute.bzh>

PARUTION BIMESTRIELLE
Retrouvez toutes les infos sur le site Internet :
riecondsurbelon.bzh

Abonnez-vous à la newsletter !

Directeur de la publication : Sébastien Miossec
Réalisation : F. Penche, Direction de la communication
Rédaction : Cécile Henné, M G Bernard
Conception graphique : comunpoisson.co
Impression : IMPRIM'GRAPHIK, Quimperlé
800 exemplaires



AGENDA

OCTOBRE

PROGRAMME JEUNESSE TOUSSAINT 2023	
DU 23/10 AU 27/10 Argent de poche 15-17 ANS	
Mercredi 25/10	Atelier graff - Aménagement Foyer Solail 14h à 18h 11 - 14 ans (8 places)
Judi 26/10 HALLOWEEN	Jeux monstrueux 17h à 19h 8 - 10 ans (24 places)
	Il est temps de devenir effrayant !!! 17h à 19h 11 - 14 ans (24 places)
	Film d'halloween - 17h à 19h 15 - 17 ans (24 places)
Vendredi 27/10	Cuisine d'Halloween - 14h à 16h 10 - 14 ans (8 places)
INSCRIPTIONS Les inscriptions aux activités jeunesse se font par mail, à l'adresse mentionnée sur le recto du flyer. Sur ce mail il faudra indiquer les informations suivantes : <ul style="list-style-type: none"> • Nom et Prénom du jeune • Date de naissance • Coordonnées (numéro de téléphone + mail) • Activité(s) souhaité(s) La validation à l'inscription se fera par un retour de mail du service jeunesse avec toutes les informations nécessaires à l'activité.	

28 et 29 octobre - À partir de 10h

Parc de jeux éphémère
Salle Polyvalente – Buvette et petite restauration sur place - APEL.

NOVEMBRE

1^{er} novembre

Foire aux jouets et vêtements
Salle polyvalente – Comité de jumelage Morillon.

5 novembre

Randonnée de l'huître – CSR.

10 novembre

Elections du Conseil Municipal des Enfants – Sur l'ensemble des écoles de la commune.

10 novembre - 18h

Sortie de résidence – Cie du grand tout – La face cachée des gros cailloux – Théâtre récit & silhouettes animées – A partir de 7 ans – 3€

17 novembre - À partir de 9h

Job dating Ostréiculture – Salle Aven. Quimperlé Communauté

24 novembre - À partir de 14h

Don du sang – Sur inscription : www.efs-dondusang.fr – La Numéro 3.

24 et 25 novembre

Collecte Nationale de la banque alimentaire – Carrefour Market.

25 novembre - 16h

Diffusion d'un court-métrage consacré à Philippe Vianney, créateur de l'école de voile des Glénans. Puis diffusion du documentaire « L'archipel de nos 20 ans... Les Glénans » réalisé par Laurent Gomez qui sera présent pour l'occasion La Numéro 3 - Ouvert à tous - Gratuit. Amicale laïque.

DÉCEMBRE

10 décembre - 12h

Repas des retrouvailles – La Numéro 3
Sur inscription en Mairie :
02 98 06 91 04

15 décembre - 18h

Arbre de Noël des Pitchounets – Salle Bélon.

16-17 décembre

Concours de tir à l'arc – Les Archers de l'Aven – Salle Polyvalente.

Vacances de Noël

Les événements des fêtes de foire d'année deront l'objet d'une communication adaptée. Programme en cours de construction.

MEM

Exposition - Jusqu'au 28 octobre

Exposition 1001 phares, Catherine Bayle

21 octobre - 14h

Atelier Halloween, à partir de 7 ans, gratuit sur inscription

25 octobre - 10h

Atelier «apprentis maîtres verriers» avec le Pays d'Art et d'Histoire du Pays de Quimperlé, sur inscription

ÉTAT CIVIL

MESSAGE DE SYMPATHIE AUX FAMILLES DE

Septembre 2023

> Louise TOUPIN veuve MOALLIC,
> Roberte DELAS épouse LE PÊCHEUR,
> Renée SELLIN épouse HÉMON,

MARIAGES

Septembre 2023

> Luc LE GALL et Maëlle CARDUNER

NAISSANCES

Septembre 2023

> Léon ETHEBARNE
> Eva NICOLAS DE SILVA

NUMÉROS UTILES

Urgences :

Samu - 15
Police secours - 17
Pompiers - 18
Allo enfance maltraitée - 119
Secours aux sans abris - 115
Violence conjugale - 3919
Centre anti-poison - 02 99 59 22 22

Gendarmerie :

Pont-Aven / tél. 02 98 06 07 28
Moëlan/Mer / tél. 02 98 39 71 07

Centre hospitalier :

tél. 02 98 96 60 00

25 octobre - 14h30

Après-midi jeux spéciale Halloween

Du 13 au 30 novembre

Exposition dans le cadre de la semaine européenne de réduction du déchets - Quimperlé Communauté

17 novembre - 17h

Rendez-vous de la grainothèque

25 novembre - 11h

Bébé bouquine

MAIRIE DE
RIEC-SUR-BÉLON

TI-KÉR
RIEG

4 rue François Cadoret
29340 Riec-sur-Bélon

4 ru Frañsez Kadoret
29340 Rieg

T : 02 98 06 91 04
F : 02 98 06 50 40

Pzg. : 02 98 06 91 04
Faks : 02 98 06 50 40

E : accueil@riecsurbelon.bzh
RIECSURBELON.BZH

Postel : accueil@riecsurbelon.bzh